

# OLITEF

Tesouros do Amanhã

Olimpíada do Tesouro Direto de Educação Financeira

## CADASTRAMENTO DE RESPOSTAS DOS ESTUDANTES

# ÍNDICE

- 1** Cadastro das respostas dos estudantes 03
- 2** Passo a passo: cadastramento via planilha e cadastro manual 04
- 3** Aplicativo web de captura de respostas 14

Clique nos títulos acima para ser redirecionado para a página correspondente

# 1. CADASTRAMENTO DAS RESPOSTAS DOS ESTUDANTES

Entre os dias **23/09** e **13/10** as escolas deverão cadastrar em nossa plataforma **todas as respostas das provas de todos os estudantes** que participaram da OLITEF. Além de cadastrar as respostas, as escolas também poderão cadastrar os nomes dos estudantes que ainda não foram incluídos e seus respectivos níveis de provas.

Há três maneiras de realizar o cadastramento das respostas dos estudantes. Você pode **ESCOLHER** uma das formas de cadastrar as respostas abaixo:

## VIA COMPUTADOR

- **Cadastro via planilha ou Manual:** via upload de planilha Excel contendo o código MEC/Inep da escola, os nomes dos estudantes, turmas, os níveis de prova e as respostas. Manualmente o cadastro é feito via digitação dos nomes, níveis de prova e respostas dos estudantes em nossa plataforma. Relembramos que, neste caso, as escolas que cadastraram previamente os estudantes já terão acesso aos nomes cadastrados e precisarão apenas incluir as respostas. Neste momento será possível editar os nomes e os níveis de prova, caso haja necessidade.

## VIA CELULAR

- **Aplicativo web captura de resposta:** via celular, é possível capturar as respostas com a câmera fotográfica e revisá-las antes de incluir no sistema. Para realizar este processo, será necessário acessar a plataforma por meio de um dispositivo móvel.

**Atenção! TODAS** as respostas dos estudantes que realizaram as provas devem ser cadastrados neste momento. Recomendamos atenção extra para que ninguém fique de fora.

## 2. PASSO A PASSO: CADASTRAMENTO VIA PLANILHA E CADASTRO MANUAL

Acesse o site da **OLITEF** através de um computador e clique em **ÁREA DA ESCOLA** na parte superior. Utilize seu usuário e senha para acessar a área restrita às escolas.

# PASSO A PASSO: CADASTRAMENTO VIA PLANILHA

O cadastramento de respostas via planilha deverá ser feito com **TODOS OS ESTUDANTES** em **uma única aba da planilha**.

Para baixar a planilha modelo é só clicar em (1) **“Modelo de Planilha para Upload”** e para enviar a planilha já preenchida clique em (2) **“Importar Respostas”**

**Atenção!** Após clicar em “Modelo de Planilha para Upload” o download vai começar automaticamente. Verifique se seu computador está habilitado para fazer downloads.

# PASSO A PASSO: DOWNLOAD DA PLANILHA MODELO

Após fazer o download da planilha modelo, siga os seguintes passos:

1. Salve a planilha em seu computador.
2. Abra o arquivo salvo (cuidado para não abrir o arquivo salvo na pasta de downloads, pois normalmente estes arquivos se perdem).
3. Prepare a planilha para preenchimento, considerando os seguintes requisitos:
  - O arquivo deve estar salvo como arquivo Excel, de extensão **.xlsx**. O sistema não aceitará **.csv ou .xls (versão anterior a 2007)**.
  - Não modificar a estrutura da planilha. A Coluna 1 precisa conter o código MEC; a Coluna 2, precisa conter o nome do aluno; Coluna 3, precisa conter a turma/série; e a Coluna 4, precisa conter o nível de prova. As demais colunas devem conter as respostas das questões.
  - Manter a primeira linha como cabeçalho.
  - Preencher corretamente o campo "nível de prova"\*.

**\*Lembre-se que conforme o Regulamento há 3 níveis de prova**

Nível 1 – alunos do 6º e 7º anos do Ensino Fundamental Anos Finais.

Nível 2 – alunos do 8º e 9º anos do Ensino Fundamental Anos Finais.

Nível 3 – alunos do 1º ano do Ensino Médio.

**CADASTRE TODOS OS SEUS ESTUDANTES NA PRIMEIRA ABA DA PLANILHA, O SISTEMA NÃO CONSIDERARÁ OUTRAS ABAS.**

# PASSO A PASSO: PREENCHIMENTO DA PLANILHA

Exemplo de preenchimento:

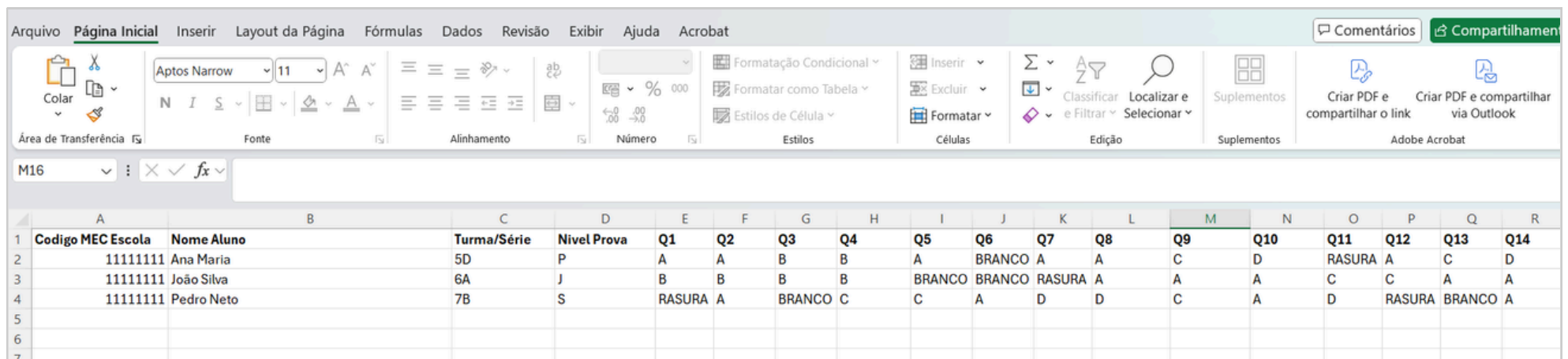

	A	B	C	D	E	F	G	H	I	J	K	L	M	N	O	P	Q	R
1	Codigo MEC Escola	Nome Aluno	Turma/Série	Nivel Prova	Q1	Q2	Q3	Q4	Q5	Q6	Q7	Q8	Q9	Q10	Q11	Q12	Q13	Q14
2	11111111	Ana Maria	5D	P	A	A	B	B	A	BRANCO	A	A	C	D	RASURA	A	C	D
3	11111111	João Silva	6A	J	B	B	B	B	BRANCO	BRANCO	RASURA	A	A	A	C	C	A	A
4	11111111	Pedro Neto	7B	S	RASURA	A	BRANCO	C	C	A	D	D	C	A	D	RASURA	BRANCO	A
5																		
6																		
7																		

Continue até inserir todos as respostas dos estudantes e em seguida, salve a planilha preenchida.

# PASSO A PASSO: IMPORTAÇÃO DA PLANILHA

## Antes de realizar o upload, verifique:

- Se a sua planilha está conforme o modelo disponibilizado. Planilhas com colunas ocultas, colunas a mais, mudanças nos cabeçalhos (nomes das colunas), linhas ocultas, espaços em branco ou outros dados que não sejam os solicitados pelo modelo, **não serão aceitas por nosso sistema**.
- Se TODOS os estudantes da escola constam na mesma aba e se todos eles possuem nome, nível de prova e as respostas de todas as questões.
- Se nas questões rasuradas está indicada a palavra **RASURA** (toda em maiúsculo) e nas questões em branco está indicada a palavra **BRANCO** (toda em maiúsculo).
- Se os nomes dos estudantes estão grafados corretamente e se não há problemas com acentos e demais sinais gráficos (**O sistema não aceita caracteres especiais como ponto, vírgula, apóstrofe, traços, entre outros**). Os nomes dos estudantes cadastrados neste momento serão os nomes utilizados nos certificados de participação na OLITEF.
- Caso a escola possua estudantes homônimos no mesmo nível de prova, favor diferenciá-los na planilha com alguma identificação no nome para que a escola possa identificar o estudante correto ao acessar os resultados.

# PASSO A PASSO: IMPORTAÇÃO DA PLANILHA

Para enviar a planilha localize o arquivo e em seguida clique em “Abrir”.

Após o upload, nosso sistema validará os estudantes incluídos e caso encontre algum problema, retornará com a mensagem de erro e necessidade de ajuste na planilha. Ao aceitar a planilha, nosso sistema mostrará os dados dos estudantes incluídos. Confira os dados e veja se estão todos OK e pronto! Estudantes incluídos com sucesso!

Nome	Nível	Série	Turma	Quantidade de Respostas	Status	Ações
Ana Campos	Nível 01	6º ano	A001	15	Ativo	⚙️
Ana Campos	Nível 01	6º ano	A001	15	Ativo	⚙️
Ana Campos	Nível 01	6º ano	A001	15	Ativo	⚙️

**Atenção!** Caso seja necessário alterar algum dado incluído errado, poderá clicar em **Ações** ou **Excluir tudo** ajustar e reenviar a planilha novamente. Caso o problema seja outro, entre em contato por e-mail: [contato@olitef.com.br](mailto:contato@olitef.com.br).

# PASSO A PASSO: CADASTRAMENTO MANUAL

Para acessar a área de cadastro, clique no menu lateral esquerdo em:  
"(1) OLITEF > (2) UPLOAD DE RESPOSTAS > (3) INSERIR NOVO ESTUDANTE"

2

OLITEF CADASTRO ESTUDANTE **UPLOAD DE RESPOSTA** RESULTADOS CERTIFICADOS

Buscar ▲ [↓ Modelo de Planilha para Upload](#) [↑ Importar Respostas](#)

\*Caso a escola note inconsistências nas respostas dos estudantes, pedimos que atualize sua planilha e importe novamente para o sistema.

[Inserir novo estudante](#) [Excluir tudo](#)

Nome	Nível	Série	Turma	Quantidade de Respostas	Status	Ações
Ana Campos	Nível 01	6º ano	A001	15	Ativo	⚙️
Ana Campos	Nível 01	6º ano	A001	15	Ativo	⚙️
Ana Campos	Nível 01	6º ano	A001	15	Ativo	⚙️
Ana Campos	Nível 01	6º ano	A001	15	Ativo	⚙️

1

3

# PASSO A PASSO: CADASTRAMENTO MANUAL

Para cadastrar manualmente seus estudantes, tenha em mãos os nomes dos participantes e todas as suas respostas. Caso a escola tenha feito previamente o cadastramento dos estudantes, poderá editar estes dados agora (nome e nível de prova) e incluir somente as respostas.

**DADOS GERAIS**

NOME COMPLETO

NÍVEL DA PROVA

SÉRIE

Pergunta	A	B	C	D	E	Branco	Rasura
Questão 01	<input type="radio"/>	<input type="radio"/>	<input type="radio"/>	<input type="radio"/>	<input type="radio"/>	<input type="radio"/>	<input type="radio"/>
Questão 02	<input type="radio"/>	<input type="radio"/>	<input type="radio"/>	<input type="radio"/>	<input type="radio"/>	<input type="radio"/>	<input type="radio"/>
Questão 03	<input type="radio"/>	<input type="radio"/>	<input type="radio"/>	<input type="radio"/>	<input type="radio"/>	<input type="radio"/>	<input type="radio"/>
Questão 04	<input type="radio"/>	<input type="radio"/>	<input type="radio"/>	<input type="radio"/>	<input type="radio"/>	<input type="radio"/>	<input type="radio"/>
Questão 05	<input type="radio"/>	<input type="radio"/>	<input type="radio"/>	<input type="radio"/>	<input type="radio"/>	<input type="radio"/>	<input type="radio"/>

Atenção! Insira o nome completo do estudante neste campo. Este será o nome utilizado no Certificado.

Escolha a opção "Branco" nos casos em que o estudante deixou a questão em branco. Nas questões com rasura ou mais de uma alternativa assinalada, escolha a opção "Rasura".

## PASSO A PASSO: CADASTRAMENTO MANUAL

Após cadastrar todas as respostas, verifique e clique em [Cadastrar Resposta](#).

Questão 07	<input type="radio"/>	<input type="radio"/>	<input type="radio"/>	<input type="radio"/>	<input checked="" type="radio"/>	<input type="radio"/>	<input type="radio"/>
Questão 08	<input type="radio"/>	<input type="radio"/>	<input checked="" type="radio"/>	<input type="radio"/>	<input type="radio"/>	<input type="radio"/>	<input type="radio"/>
Questão 09	<input type="radio"/>	<input type="radio"/>	<input checked="" type="radio"/>	<input type="radio"/>	<input type="radio"/>	<input type="radio"/>	<input type="radio"/>
Questão 10	<input type="radio"/>	<input type="radio"/>	<input checked="" type="radio"/>	<input type="radio"/>	<input type="radio"/>	<input type="radio"/>	<input type="radio"/>
Questão 11	<input type="radio"/>	<input checked="" type="radio"/>	<input type="radio"/>	<input type="radio"/>	<input type="radio"/>	<input type="radio"/>	<input type="radio"/>
Questão 12	<input type="radio"/>	<input type="radio"/>	<input type="radio"/>	<input checked="" type="radio"/>	<input type="radio"/>	<input type="radio"/>	<input type="radio"/>
Questão 13	<input checked="" type="radio"/>	<input type="radio"/>	<input type="radio"/>	<input type="radio"/>	<input type="radio"/>	<input type="radio"/>	<input type="radio"/>
Questão 14	<input type="radio"/>	<input checked="" type="radio"/>	<input type="radio"/>	<input type="radio"/>	<input type="radio"/>	<input type="radio"/>	<input type="radio"/>
Questão 15	<input type="radio"/>	<input type="radio"/>	<input type="radio"/>	<input type="radio"/>	<input checked="" type="radio"/>	<input type="radio"/>	<input type="radio"/>

[Cadastrar resposta](#)

**Cadastrar resposta**

## CONSULTA DE ESTUDANTES

Caso a escola tenha realizado o cadastramento prévio dos estudantes e agora queira incluir as respostas e editar os dados, poderá clicar em **AÇÕES** e inserir ou alterar os dados.

Ana Campos	Nível 01	6º ano	A001	10	Ativo	
Ana Campos	Nível 01	6º ano	A001	9	Ativo	
Ana Campos	Nível 01	6º ano	A001	0	Ativo	

Para editar o nome do estudante e/ou o nível da prova, clique no campo desejado para atualização. Caso o estudante tenha sido cadastrado em duplicidade, é possível excluir. Após as eventuais edições, cadastre as respostas dos estudantes uma a uma.

Questão 14	<input type="radio"/>	<input type="radio"/>	<input type="radio"/>	<input type="radio"/>	<input type="radio"/>	<input type="radio"/>	<input type="radio"/>	<input type="radio"/>
Questão 15	<input type="radio"/>	<input type="radio"/>	<input type="radio"/>	<input type="radio"/>	<input type="radio"/>	<input type="radio"/>	<input type="radio"/>	<input type="radio"/>

### 3. APLICATIVO WEB DE CAPTURA DE RESPOSTA

O **Aplicativo web captura de resposta**: é uma ferramenta utilizada para registrar e revisar as respostas dos estudantes que participaram da Olimpíada. Através do aplicativo, os responsáveis podem capturar as respostas utilizando a câmera do celular, desde que sigam as instruções de alinhamento e iluminação. O aplicativo permite também editar e ajustar respostas antes de enviá-las. Após o envio, o status é atualizado automaticamente na plataforma.

Para acessar o Aplicativo de resposta, aponte o celular para o Qr code indicado

OU

Acesse pelo navegador do seu celular:  
<https://gestao.upmat.com.br/auth>

### 3. APLICATIVO WEB DE CAPTURA DE RESPOSTA

Para acessar o aplicativo, por favor, insira as credenciais de **login** e **senha**. Elas **são as mesmas** utilizadas pelo **responsável pela OLITEF** na plataforma de gestão da escola. **O ACESSO PRECISA SER REALIZADO DE UM APARELHO CELULAR.**

Insira o login

Insira a senha

Em seguida clique em entrar

# 3. APLICATIVO WEB DE CAPTURA DE RESPOSTA

Para acessar o aplicativo, selecione o **ícone da OLITEF** no menu localizado na parte inferior da tela para acessar a opção relacionada.

# 3. APLICATIVO WEB DE CAPTURA DE RESPOSTA

Em seguida, selecione o ícone **Cadastrar respostas** no menu localizado na parte inferior da tela para acessar a opção relacionada.

### 3. APLICATIVO WEB DE CAPTURA DE RESPOSTA

Ao clicar em **“Cadastrar Respostas”** você visualizará a relação de estudantes previamente cadastrados.

1

A lista dos estudantes é composta pelo nome do estudante, série/nível e Respostas.

Em resposta, a cor estará **“Vermelha”** indicando que a resposta dos estudantes ainda não foi cadastrada.

Arthur Levi Queiroz Bezerra	N1 - 6º ano	0
--------------------------------	----------------	---

#### IMPORTANTE

Para cadastrar um novo estudante, você deve acessar a plataforma de gestão usando um computador ou notebook. O cadastro e a edição de informações dos estudantes só podem ser feitos através desses dispositivos, não sendo possível realizar essas ações em dispositivos móveis.

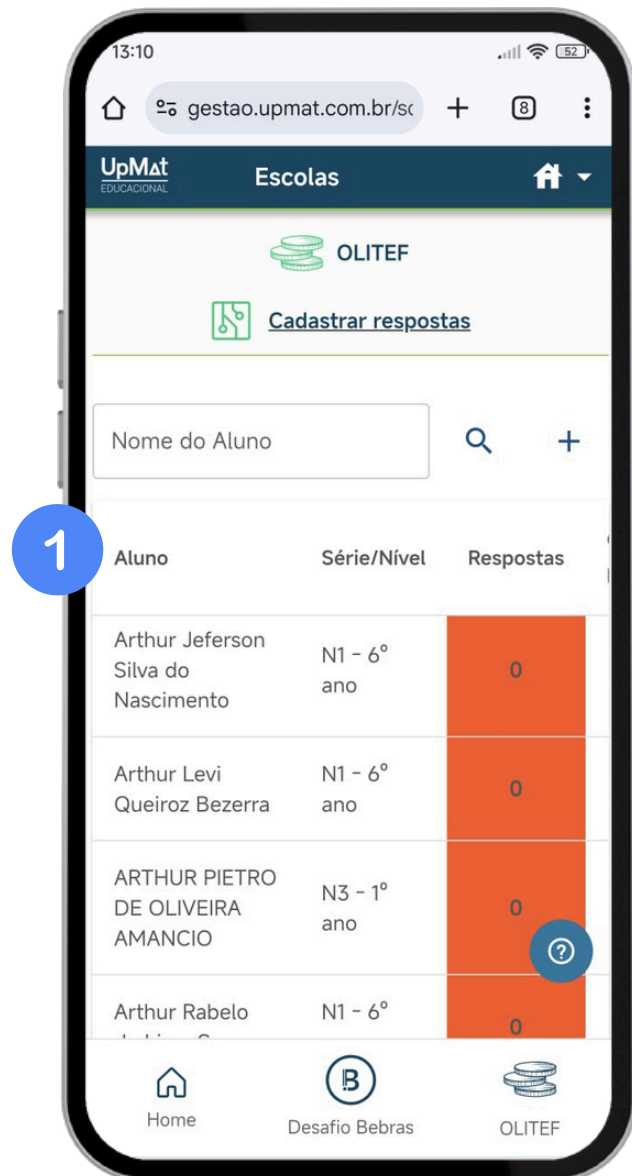

### 3. APLICATIVO WEB DE CAPTURA DE RESPOSTA

- 2 Para registrar e capturar a imagem da folha de resposta, clique no ícone da câmera  localizado na coluna "Capturar Respostas".

Aluno	Série/Nível	Respostas	Capturar Respostas
Arthur Levi Queiroz Bezerra	N1 - 6º ano	0	

Clique no Ícone da Câmera “”, para iniciar o processo de cadastramento de respostas.

# 3. APLICATIVO WEB DE CAPTURA DE RESPOSTA

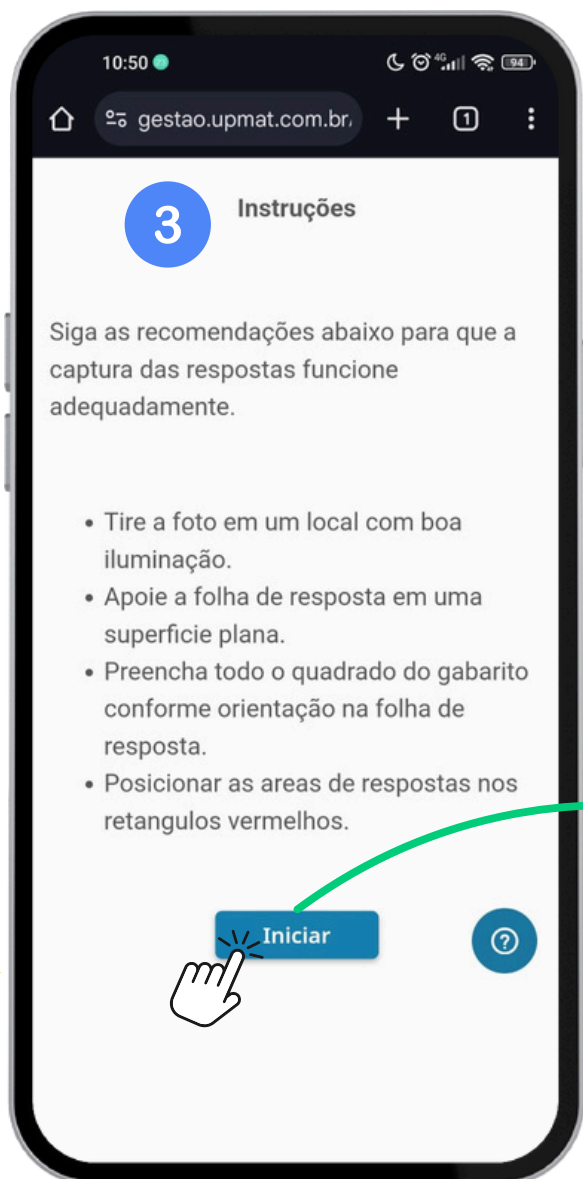

**3** Antes de iniciar a captura das respostas, leia atentamente as instruções!

Siga as recomendações para garantir que a captura das respostas ocorra corretamente:

- Tire a foto em um ambiente com boa iluminação.
- Coloque a folha de respostas sobre uma superfície plana e estável.
- Preencha completamente os quadrados do gabarito, seguindo as orientações da folha de respostas.
- Alinhe as áreas de resposta corretamente dentro dos retângulos vermelhos ao capturar a imagem.

**Após a leitura atenta das orientações clique em iniciar para realizar a captura da resposta.**

### 3. APLICATIVO WEB DE CAPTURA DE RESPOSTA

Não se esqueça de clicar em **"Permitir"** quando solicitado, para liberar o uso da câmera do celular. Isso é essencial para que a captura das respostas seja realizada corretamente.

# 3. APLICATIVO WEB DE CAPTURA DE RESPOSTA

4

Verifique se o nome do estudante exibido na tela corresponde ao nome no cartão de respostas.

5

Em seguida, alinhe cuidadosamente as respostas nas marcações vermelhas, garantindo que elas estejam exatamente dentro do quadrante para uma leitura precisa.

6

Por fim, **clique em "ENVIAR"**.

### 3. APLICATIVO WEB DE CAPTURA DE RESPOSTA

Após a captura, uma tela será exibida com todas as respostas do estudante. Nessa etapa, você poderá revisar, editar e ajustar as respostas, se necessário.

Para ajustar uma resposta, clique na alternativa da questão que deseja editar. Em seguida, selecione a opção correspondente àquela marcada pelo estudante no cartão de respostas.

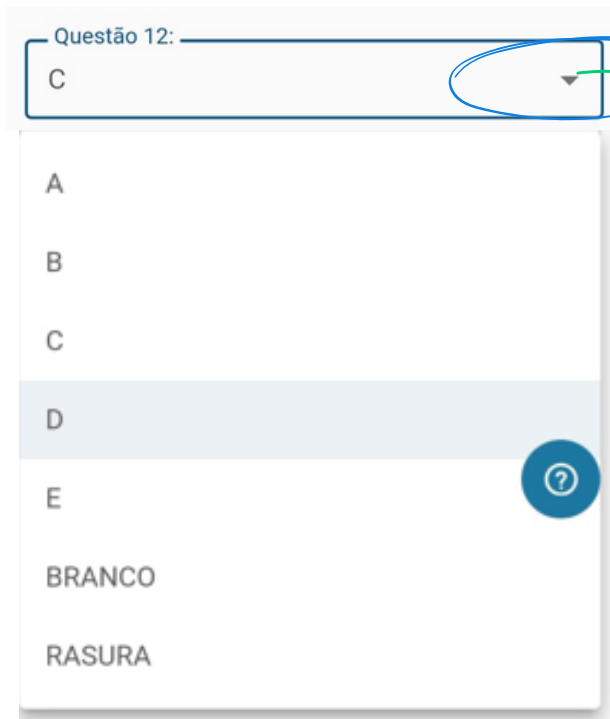

Questão 12:

C

A

B

C

D

E

BRANCO

RASURA

Para ajustar a resposta, **clique na seta** localizada ao lado direito da alternativa. Depois, selecione a opção correta conforme o cartão de respostas do estudante.

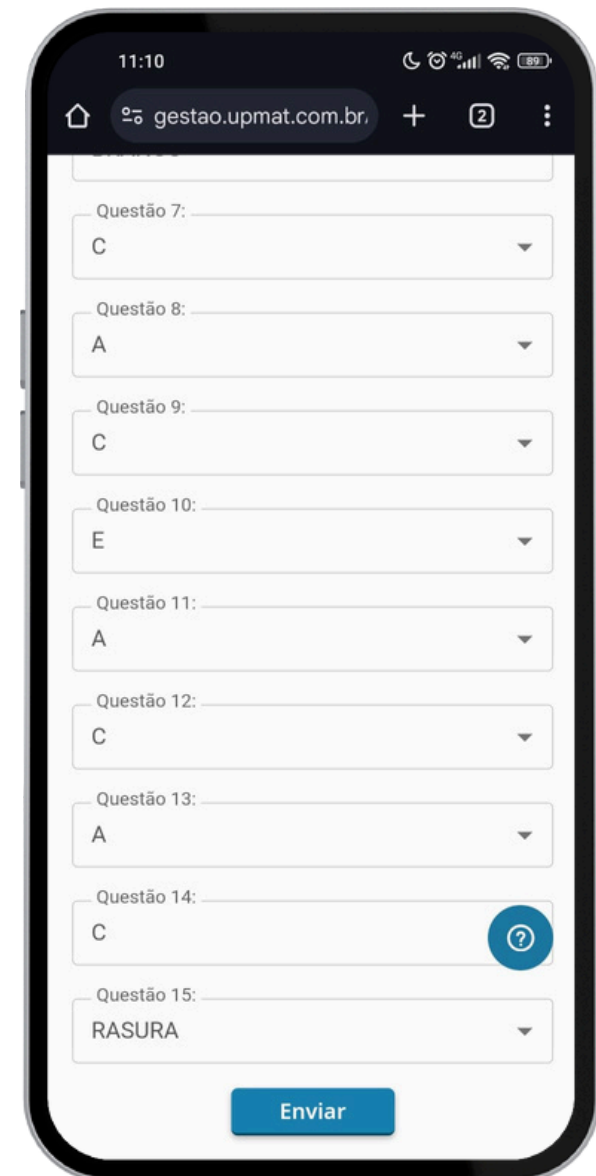

11:10

gestao.upmat.com.br

Questão 7: C

Questão 8: A

Questão 9: C

Questão 10: E

Questão 11: A

Questão 12: C

Questão 13: A

Questão 14: C

Questão 15: RASURA

Enviar

### 3. APLICATIVO WEB DE CAPTURA DE RESPOSTA

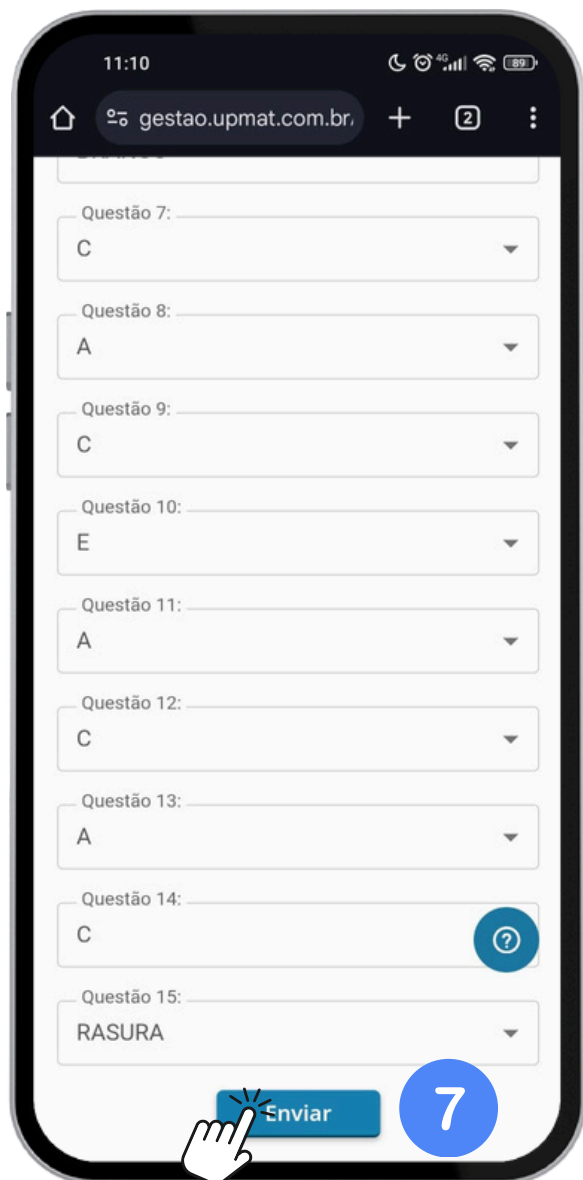

7 Após revisar as respostas do estudante, **clique em "Enviar"** para concluir a captura das respostas.

Em seguida, você será redirecionado para a página inicial, onde o status da resposta do estudante será atualizado automaticamente, e a cor mudará para **"verde"**, indicando que todas as questões foram respondidas.

Aluno	Série/Nível	Respostas	Capturar Respostas
Arthur Levi Queiroz Bezerra	N1 - 6º ano	15	 

Para cadastrar ou editar informações de um estudante, é necessário acessar a plataforma de gestão usando um computador ou notebook. Essas ações não podem ser realizadas em dispositivos móveis.

# Olimpíada do Tesouro Direto de Educação Financeira

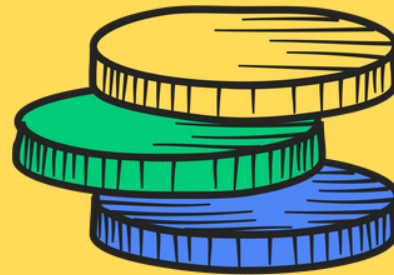

## OLITEF

Tesouros do Amanhã

Siga-nos no [Instagram](#) para mais novidades e atualizações!

Qualquer dúvida entre em contato pelo e-mail: [contato@olitef.com.br](mailto:contato@olitef.com.br)

### REALIZAÇÃO

### ORGANIZAÇÃO

### PARCEIROS

### APOIO

